Měsíčník města Příbora

06/
2024

Příbor

Foto: Stanislava Slováková

@priboroficialni

@kultura_pribor

www.pribor.eu

EVIDENCE
JÍZDNÍCH KOL
5

JAK POZNAT
PODVODNÉ SMS
7

NOVÝ KOUČ
FK PRIMUS
8

OBSAH

Zprávy z RM, ZM

3 Telegrafické zprávy z jednání Rady města Příbora

Informace z úřadu

5 Setkání s dárci krve
5 Evidence jízdních kol Městskou policií Příbor v roce 2024
5 Den země
6 Blahopřejeme jubilantům narozeným v červnu
6 Na střechy nebo fasády domů v městské památkové rezervaci Příbor a jejím ochranném pásmu nelze instalovat fotovoltaické zařízení
7 Poděkování za skvělou akci
7 Jak poznat podvodné SMS

Kluby, spolky, organizace

7 Ivančena
8 Nový kouč mužů FK Primus Příbor
8 Hasičské soustředění – 2024
8 Stavění máje v Klokočově proběhlo 27. 4. 2024

Školy a školky

9 Co se děje u nás ve škole

Historie

9 Tatra v Příboře, 24. díl

Kulturní informace

10 Seongnam Mandolin Orchestra vystoupil v Kulturním domě v Příboře
10 Knižní novinky na měsíc červen
11 Centrum tradičních technologií Příbor

TIRÁŽ

Měsíčník města Příbora | Periodický tisk územního samosprávného celku.
Evidenční číslo periodického tisku přidělené ministerstvem: **MK ČR E 10178**
Vydavatel:
Město Příbor se sídlem na náměstí Sigmunda Freuda 19, 742 58 Příbor.

Příspěvky zasílejte na e-mail. Vydavatel není zodpovědný za názory a fotografie přispěvatelů. Nevyžádané rukopisy se nevracejí.
DTP a tisk: **Kleinwächter holding s.r.o.**, Frýdek-Místek. Grafický design a editace: **Ing. Kristian Petruf**, Příbor.

Periodicita: 1× měsíčně
Místo vydání: Příbor
Číslo vydání: 06/2024
Den vydání: 1. 6. 2024
www.pribor.eu
tic@pribor-mesto.cz
556 455 444

Vzpomínka na paní ředitelku Jarmilu Bjačkovou

Zaměstnanci ZŠ Příbor, Jičínská

V pátek 3. května 2024 nás náhle opustila naše paní ředitelka Jarmila Bjačková.

Na naší škole působila od roku 2012 a během této doby se nesmazatelně zapsala do srdcí svých kolegů, ale i mnoha žáků. I díky ní došlo k podstatné proměně naší školy. Byla dokončena výstavba školního hřiště, proběhla kompletní rekonstrukce budovy školy, došlo k modernizaci odborných učeben, sborovny i kanceláří. Školu se také podařilo nadstandardně vybavit moderními technologiemi. Paní ředitelka podporovala změny vedoucí ke zlepšení učení žáků. Nebála se výzev a ve své zaměstnance vždy věřila. Její pracovní nasazení a disciplinovanost byly pro mnohé inspirací.

Zastávala také funkci viceprezidentky Asociace ředitelů základních škol České republiky, kde vždy bojovala za lepší podmínky pro vzdělávání na základních školách.

Paní ředitelka ale nežila jen prací, věnovala většinu svého volného času rodině a svým koníčkům. Byla náruživou cestovatelkou a navštívila spoustu zajímavých míst po celém světě, jako například Spojené státy, Island nebo Izrael. Naposledy vyrazila až za polární kruh, aby zde mohla sledovat polární záři. Měla spoustu profesních i osobních plánů, které však už nestihla naplnit. Paní ředitelka si dokázala život užívat plnými doušky a každý z nás si uchová vzpomínky na společné okamžiky s ní.

Telegrafické zprávy z jednání Rady města Příbora

Petra Wantulová, DiS. (odbor organizační a správních činností Městského úřadu Příbor)

Dne 9. 4. 2024 se uskutečnila 26. schůze Rady města Příbora, na které bylo projednáno 31 bodů. Přinášíme Vám stručný telegrafický přehled nejdůležitějších projednaných bodů.

Rada města souhlasila:

» se zřízením přípravné třídy v Základní škole Příbor, Jičínská 486, okres Nový Jičín, Jičínská 486, 742 58 Příbor, IČO 47657707, pro školní rok 2024/2025,
» s výsadbou zeleně podél místní komunikace na ulici Npor. Loma zabraňující poškozování pozemku 571/1 v k. ú. Příbor motorovými vozidly mezi domy č. p. 1392 a č. p. 1408 dle předloženého materiálu.

Rada města schválila:

» výjimku pro vjezd vozidla Diakonie ČCE – středisko v Ostravě do zákazu vjezdu na ulici Školní za účelem odběru obědů dle předloženého materiálu,
» k dalšímu zpracování variantu č. 1 architektonické studie „Novostavba MŠ Z43 v Příboře“ dle předloženého materiálu,
» záměr odstranit budovu bývalé školní jídelny na ulici Dukelské č. p. 1346 v rámci samostatné investiční akce,
» záměr definování bytu umístěného v 1. NP hlavní školní budovy na Dukelské ulici č. p. 1346 jako služebního bytu určeného pro budoucího správce areálu, a to nejpozději počínaje termínem zprovoznění areálu po rekonstrukci v rozsahu dle předloženého materiálu,
» poskytnutí dotace v rámci Programu na podporu reklamního označení provozoven v MPR Příbor a jejím ochranném pásmu pro rok 2024 dle následující tabulky:

Číslo	Objekt	Žadatel	Předmět dotace	Celkové uznatelné náklady (Kč)	Návrh dotace (Kč)
1.	dům č. p. 48, nám. Sigmunda Freuda	Družstvo Viktorina Loca	Vývěsní štít	85 000,00	15 000,00

» veřejnoprávní smlouvu o poskytnutí dotace z rozpočtu města Příbora z Programu na podporu reklamního označení provozoven v MPR Příbor a jejím ochranném pásmu pro rok 2024 mezi městem Příborem a příjemcem dotace Družstvem Viktorina Loca, Štramberská 696, 742 58 Příbor, IČO 06097987 dle přílohy č. 4,
» uzavření dodatku č. 2, v předloženém znění, k pachtovní smlouvě č. 421/2016 uzavřené mezi městem Příborem a společností MORAVAN Mléčná farma a. s., IČO 47672436, jehož předmětem je vynětí pozemku parc. č. 486/2 v k.ú. Hájov z pachtu, a to k 30. 9. 2024,
» podání žádosti o dotaci do 5. výzvy „MAS Lašsko, z.s. – IROP – Veřejná prostranství“, vazba na výzvu ŘO IROP č. 73 – Veřejná prostranství – SC 5.1 (CLLD), na projekt Úprava prostranství před ZŠ Npor. Loma,
» prominutí nájmu prostor Kulturního domu Příbor pro LUNA Příbor, středisko volného času, p. o., Dukelská 1346, 742 58 Příbor s účinností od 09.04.2024,
» Kulturní dům Příbor, Lidická 560, Příbor 742 58 jako odloučené pracoviště LUNA Příbor, středisko volného času, p. o., Dukelská 1346, 742 58 Příbor,
» koncept projektové dokumentace pro společné povolení „Úprava okolí budovy č. p. 118“,
» smlouvu o dílo v předloženém znění mezi městem Příborem a společností VERA, spol. s r.o., se sídlem Lužná 716/2, 160 00 Praha 6 – Vokovice, IČO 62587978, jejímž předmětem je poskytování technické podpory a dalších doprovodných služeb informačního systému VERA Radnice,
» darovací smlouvu v předloženém znění uzavřenou mezi městem Příborem a Nadačním fondem GAUDEAMUS se sídlem Nerudova 7, 350 02 Cheb, IČO 25228633, jejímž předmětem je poskytnutí finančního daru ve výši 3 000 Kč na podporu organizace 32. ročníku Dějepisné soutěže studentů gymnázií z ČR a SR,
» smlouvu o dílo v předloženém znění mezi městem Příborem a společností EGÚ Brno, a. s., IČO 46900896, na realizaci díla „Místní energetická koncepce města Příbora“ s cenou díla 149 000 Kč bez DPH,
» přesun prostředků ve výši 135 000,00 Kč z výdajové části rozpočtu z § 3635 Projektové přípravy na § 3141 na projekt s pracovním názvem „Obměna gastro – ZŠ Jičínská Příbor“, které budou použity na zpracování energetického posudku a podání žádosti o dotaci na tento projekt z Operačního programu životního prostředí,
» uzavření smlouvy mezi městem Příborem a firmou RPA Dotace, s.r.o., se sídlem Koutného 2269/3, Líšeň, 628 00 Brno, IČO 01399357, jejímž předmětem je administrace dotace, v předloženém znění,
» uzavření smlouvy mezi městem Příborem a firmou RPA Projekty, s.r.o., se sídlem Starobrněnská 20, 602 00 Brno, IČO 06516271, jejímž předmětem je vypracování energetického posudku, v předloženém znění.

Rada města jmenuje:

» v souladu se směrnicí RM č. 1/2021, o přípravě, realizaci a předávání investičních akcí a velkých oprav města Příbora, Ing. arch. Jana Malíka osobou s rozhodovací pravomocí pro akci „Úprava okolí budovy č. p. 118“.

Rada města vzala na vědomí:

» dopracování „Urbanisticko-architektonické studie areálu bývalé základní školy Dukelské v Příboře“ ve variantním řešení číslo dvě schválené Zastupitelstvem města Příbora usnesením č. 10/9/ZM/2023, vypracované architektonickým studiem opus architekti s. r. o., IČO 19415982, v předložené podobě,
» koncept řešeného území navržené v Územní studii 3/Z5 dle příloh tohoto dokumentu,
» problematiku stavu gastronomických technologií Školní jídelny Komenského a potřeby jejich řešení.

Rada města uložila vedoucímu OIRSM:

» zadat rozšíření předmětu díla „Přístupy k obchodní zóně v Příboře“ o stavební objekt SO 105 – Autobusová zastávka v rozsahu dle přiloženého materiálu.

Rada města uložila:

» vedoucímu odboru investic, rozvoje a správy majetku předložit návrh na vyhlášení nadlimitní veřejné zakázky na výběr zhotovitele navazující projektové dokumentace úprav areálu bývalé základní školy na Dukelské ulici v rozsahu dle schválené "Urbanisticko-architektonické studie areálu bývalé základní školy Dukelské v Příboře". Termín: 31. 5. 2024,
» vedoucímu odboru investic, rozvoje a správy majetku zadat vypracování projektové dokumentace na odstranění objektu bývalé školní jídelny na ulici Dukelské č. p. 1346. Termín: 31. 5. 2024,
» vedoucímu odboru investic, rozvoje a správy majetku zajistit min. dvě nabídky na zpracování nezávislých odborných analýz stávajících potřeb Školní jídelny

Komenského ve smyslu dodání potřebných nových technologií nebo definice rozsahu případné rekonstrukce objektu, a to s podmínkou zajištění financování analýz z rozpočtu města Příbora 2024. Termín: 31. 5. 2024,
» vedoucímu odboru investic, rozvoje a správy majetku zajistit zveřejnění výzvy vlastníkům k převzetí opuštěné nemovité věci – lávky přes drobný vodní tok Kopřivničku na pozemku parc.č.2572/1 v k.ú. Příbor, a to na úřední desce MÚ Příbor na dobu 1 roku. Termín 19. 4. 2024.

Rada města vyhlásila:
» nadlimitní veřejnou zakázku na dodávky s názvem „VO Příbor – 2023“ dle předloženého materiálu.

Úplné znění dokumentu z jednání rady města se všemi náležitostmi a informacemi naleznete na webových stránkách města Příbora.

Dne 30. 4. 2024 se uskutečnila 27. schůze Rady města Příbora, na které bylo projednáno 38 bodů. Přinášíme Vám stručný telegrafický přehled nejdůležitějších projednaných bodů.

Rada města uložila:
» vedoucímu odboru investic, rozvoje a správy majetku uplatnit v rámci nejbližšího rozpočtového opatření města Příbora na rok 2024 finanční požadavek na realizaci akce „Stavební úpravy ulice Březinovy v Příboře“ dle schváleného návrhu ve výši 1,25 mil. Kč. Termín: 18. 6. 2024,
» vedoucímu odboru investic, rozvoje a správy majetku projednat se společností MORAVAN Mléčná farma a. s. možnost směny pozemku parc. č. 778/33 v k. ú. Klokočov u Příbora, specifikovaného geometrickým plánem č. 1248-79/2024 za část pozemku parc. č. 177/59 v k. ú. Hájov o výměře zahrnující minimálně 182 m² vhodných k zemědělskému obhospodařování a předložit nový návrh majetkoprávního vypořádání radě města. Termín: 30. 6. 2024,
» vedoucímu odboru investic, rozvoje a správy majetku zajistit zveřejnění záměru dle části II. tohoto usnesení na úřední desce MÚ po dobu 15 dnů. Termín: 10. 5. 2024.

Rada města schválila:
» předložený kompromisní návrh řešení stavební akce „Stavební úpravy ulice Březinovy v Příboře“.
» dodatek č. 1 ke smlouvě o dílo č. 0274/2023/SD mezi městem Příborem a společností NH stavby, s.r.o., IČO 28980697, na realizaci akce „Stavební úpravy budovy č. p. 565 na ulici Svatopluka Čecha v Příboře“, který zohledňuje vícepráce a méně práce popsané ve změnovém listu ZL-01 navýšením celkové ceny díla o 765 722,27 Kč bez DPH dle předloženého materiálu,
» smlouvu o dílo v předloženém znění mezi městem Příborem a společností PROBI Inženýring s. r. o., Havlíčkova 2131, 753 01 Hranice, IČO 26843528 na dodávku stavebních prací akce „Skatepark Příbor“ s cenou díla 6 561 244,99 Kč bez DPH a podmiňuje uzavření smlouvy schválením finančních prostředků v nejbližším rozpočtovém opatření města Příbora,
» pronájem části pozemku parc. č. 98 v k. ú. Příbor o výměře 9 m² společnosti ZUUM Group reality s. r. o., IČO 05656508, pro účel umístění dočasné stavby nadstřešení vstupu do objektu č. p. 416 na ul. Nádražní, za roční nájemné 251 Kč s každoročním navýšením o míru meziroční inflace dle ČSÚ, na dobu neurčitou s roční výpovědní lhůtou a za dalších podmínek dle nájemní smlouvy v příloze č. 1,
» uzavření smlouvy, v předloženém znění, jejímž předmětem je pronájem části pozemku parc. č. 862/1 v k. ú. Příbor majitelce montované garáže ev. č. 17 paní Ing. Petře Mückové, za podmínek:
  » pronájem od 1. 1. 2024 na dobu neurčitou s 12měsíční výpovědní lhůtou,
  » maximální výměra pronajímané části 20 m², zahrnující původní půdorys stavby,
  » roční nájemné kalkulované sazbou 50 Kč/m²/rok plus DPH v zákonné výši pro rok 2024, dále pak s každoročním navýšením o míru meziroční inflace dle ČSÚ,
  » odstranění stavby a umístění nové je možné jen se souhlasem vlastníka pozemku a po projednání dle stavebního zákona,
» vytvoření dobrovolné pracovní skupiny pro kácení dřevin, dle předloženého materiálu,
» darovací smlouvu ve znění přílohy č. 2 podkladového materiálu na poskytnutí peněžního daru v částce 2 000 Kč uzavřenou mezi městem Příborem a Střední školou a Vyšší odbornou školou, Kopřivnice, příspěvkovou organizací, se sídlem Husova 1302/11, 742 21 Kopřivnice, IČO 00601624, na podporu organizace přehlídky technických profesí s názvem „Dny profesí“, která se uskuteční 9.–10. 10. 2024 Kopřivnici,
» zápis míst poskytovaného vzdělávání do rejstříku škol a školských zařízení pro LUNU Příbor, středisko volného času, příspěvkovou organizaci, a to Základní školu Npor. Loma Příbor Školní 1510 okres Nový Jičín, příspěvkovou organizaci, Školní 1510, 742 58 Příbor, a Kulturní dům Příbor, Lidická 560, 742 58 Příbor.

Rada města změnila:
» část I. usnesení č. 11/11/RM/2023 ze dne 16. 5. 2023 tak, že nově stanoví výpověď nájemního vztahu k části pozemku parc. č. 3287/6, v k. ú. Příbor, sjednaného nájemní smlouvou ze dne 11. 7. 2007 mezi vlastníkem pozemků městem Příborem a nájemkyní paní Janou Chudíkovou, bytem Příbor, Nádražní 126, ke dni 31. 12. 2026.

Rada města souhlasila:
» se záměrem pronájmu části pozemku parc. č. pozemku parc. č. 3287/6 a k pozemku parc. č. 180/1, vše v k. ú. Příbor, o celkové výměře cca 416 m² paní Janě Chudíkové, za podmínek:
  » pronájem na dobu určitou do 31. 12. 2026,
  » účel užívání – zahrada u rodinného domu,
  » nájemné kalkulované sazbou 2 Kč/m²/rok, od roku 2025 pak s každoročním navýšením o míru meziroční inflace dle ČSÚ,
  » dočasné stavby budou ke dni ukončení pronájmu z pozemků odstraněny na náklady nájemce,
» s bezplatnou propagací přehlídky technických profesí s názvem „Dny profesí“ v Měsíčníku města Příbora v rozsahu reklamy maximálně 1/2 strany formátu A4.

Rada města vzala na vědomí:
» po projednání Zprávu auditora o výsledku přezkoumání hospodaření územního samosprávného celku – města Příbora za období od 1. 1. 2023 do 31. 12. 2023 vypracovanou Ing. Jarmilou Orlitovou, auditorské oprávnění č. 1606 a doporučuje zastupitelstvu města tuto zprávu vzít na vědomí.

Rada města vyhlásila:
» veřejnou zakázku malého rozsahu na stavební práce s názvem „Stavební úpravy BD č. p. 1307 a 1308 ul. Fučíkova, Příbor“ dle přiložené zadávací dokumentace,
» veřejnou zakázku malého rozsahu na služby s názvem „Zavedení systému hospodaření s energií v podobě energetického managementu pro město Příbor“ dle přiložené zadávací dokumentace,
» veřejnou zakázku malého rozsahu na stavební práce s názvem „Rekonstrukce rozvodů vytápění ZŠ Jičínská, Příbor“ dle předloženého materiálu.

Rada města jmenovala:
» v souladu se směrnicí č. 1/2021 o přípravě, realizaci a předávání investičních akcí a velkých oprav města Příbora starostu Ing. arch. Jana Malíka jako osobu s rozhodovací pravomocí pro realizaci akce „Stavební úpravy BD č.p.1307 a 1308 ul. Fučíkova, Příbor“,
» v souladu se směrnicí č. 1/2021 o přípravě, realizaci a předávání investičních akcí a velkých oprav města Příbora místostarostu Ing. Bohuslava Majera „osobou s rozhodovací pravomocí“ pro realizaci akce „Rekonstrukce rozvodů vytápění ZŠ Jičínská, Příbor.“

Rada města rozhodla:
» realizovat nákup elektrické energie

a zemního plynu pro město Příbor, jeho příspěvkové organizace a TP Příbor s. r. o. pro období 1. 1. 2025–31. 12. 2025 prostřednictvím Českomoravské komoditní burzy Kladno.

Úplné znění dokumentu z jednání rady města se všemi náležitostmi a informacemi naleznete na webových stránkách města Příbora.

Setkání s dárci krve

Bc. Ivana Bolomová (matrikářka)

Komise pro občanské záležitosti pořádá pravidelně jednou za rok setkání s bezpříspěvkovými dárci krve a krevní plazmy, aby jim tímto způsobem poděkovala za vzácný dar, který v průběhu roku poskytovali a nadále poskytují potřebným lidem. Za rok 2023 byl prostřednictvím krevních center a oblastních spolků Českého červeného kříže zprostředkován kontakt na tři dárce – občany Příbora a jeho místních částí, kteří darují potřebným zmíněnou vzácnou tekutinu.

Letošní setkání proběhlo v pondělí 22. dubna 2024 v komorní atmosféře na radnici města Příbora. Ze tří pozvaných dárců se dostavil pan Jaroslav Seibert, jemuž se podařilo v roce 2023 dosáhnout 160 odběrů. Za vedení města poděkoval panu Seibertovi starosta města Příbora Ing. arch. Jan Malík a za komisi pro občanské záležitosti její členka paní Ivana Žárská.

Jeden dárce dosáhl v roce 2023 čtyřiceti odběrů (Zlatá medaile prof. MUDr. Jana Janského), 120 odběrů také jeden (Zlatý kříž ČČK I. třídy) a i 160 odběrů (Zlatý kříž ČČK I. třídy) jeden občan. Pod záštitou komise pro občanské záležitosti byl předán dárkový balík jako poděkování za příkladnou činnost a při malém pohoštění si všichni v poklidné atmosféře poseděli a popovídali. Krátkou reportáž ze setkání pro své diváky na místě natočili také manželé Nedomovi z LTV Příbor.

Děkujeme všem dárcům, kteří svou krví či plazmou byť třeba jednou darují šanci na život.

Evidence jízdních kol Městskou policií Příbor v roce 2024

Eva Durčeková, DiS. (strážník Městské policie Příbor)

Od měsíce června zahájí strážníci Městské policie Příbor značení jízdních kol syntetickou DNA. Značení bude realizováno na služebně Městské policie Příbor ve vybraných termínech, a to podle pořadníku, do kterého se zájemci o označení jízdního kola mohou předem hlásit na telefonním čísle 556 725 111 nebo osobně na služebně městské policie.

Kdo si může jízdní kolo zaevidovat:

» občané starší 15 let (u mladších osob jejich zákonný zástupce).

Co je nutné mít při evidenci u sebe:

» neznečištěné jízdní kolo,
» občanský průkaz,
» doklad o nabytí jízdního kola (faktura, účtenka, kupní smlouva apod.).

Když doklad o nabytí jízdního kola již nemám:

» sepíši při evidenci čestné prohlášení o jeho nabytí.

Den země

Tým odboru životního prostředí dotací a veřejných zakázek Městského úřadu Příbor

Den Země je celosvětová událost zaměřená na propagaci a podporu ochrany životního prostředí. Životní prostředí Městského úřadu Příbor ve spolupráci s Technickými službami města Příbora pořádá každoročně pro děti mateřských a základních škol v městském parku akci k oslavě Dne Země. V loňském

roce byly hlavním tématem odpady – rozbor a jejich třídění, letos byla **hlavním tématem příroda** – zvířata a rostliny, ale stánky s informacemi o třídění odpadů nechyběly ani letos. Pro děti byly 29. 4. 2024 v parku nachystány atrakce, soutěže a skládačky **Tonda Obal od EKO-KOMu, a. s.**, u dalších stánků pak poznávačky rostlin, zvěře... Společnost **ELEKTROWIN a.s.** poskytla z Motivačního programu stánek s informacemi o třídění elektra, upomínkové předměty a skákací hrad v hodnotě 15 000 Kč. V další části parku byla zvířata hospodářská, exo-

tická, ale i domácí mazlíčci a psi. Zúčastnila se **Záchranná stanice pro handicapované živočichy Bartošovice** s netopýrem, dvěma ježky a různými aktivitami. **Farma Horečky** přivezla poníky, kůzlátka, jehňátka, králíka a morčata. **Klub chovatelů Příbor** umístil klece se slepičkami a jinou drůbeží, papoušky, činčilami a drobnými hlodavci, děti si hladily leguána, hada, želvy. Zúčastnila se také společnost **Pochop přírodu** s ukázkou psího spřežení, kde si děti vyzkoušely táhnout káru. Měly možnost si zvířátka i pohladit a dozvědět se spoustu zajímavostí ohledně chovu apod. Na Dni Země nesměl chybět ani stánek s lesnickou a mysliveckou tematikou, který zapůjčil **Okresní myslivecký spolek Nový Jičín**. Děti a přítomní si mohli zahrát hry, prohlédnout paroží, projít poznávačkou zvěře a něčemu novému se přiučit. Kousek vedle stál stánek, který byl zaměřen na rostliny a stromy. Byly v něm vystaveny různé druhy bylin, trav, keřů a stromů. **Technické služby města Příbora** nachystaly stánky a celý park uklidily, při akci nabídly dětem možnost zasadit si semínka do hrníčků z re-use centra a odnést si je domů. Děti se mohly posadit za volant traktoru nebo si zkusit samy vysypat popelnici. Doufáme, že se akce líbila, děkujeme všem zúčastněným i návštěvníkům a těšíme se na příští rok.

Blahopřejeme jubilantům narozeným v červnu

Bc. Ivana Bolomová, Dis. (matrikářka Městského úřadu Příbor)

Jubilanti z Příbora:

Jiřina Klimovičová
Rudolf Novák
Jiří Válek
Helena Hanzelková
Marie Busková
Marta Sitárová
Ivana Polášková
Taťjana Kantorová
Karla Teichmannová
Jiří Kőtt
Eva Tomšů
Marie Mikošková
Jan Švábenický
Bohumila Juřenová
Antonín Volný
Drahomíra Konečná
Zdeňka Vavříková
Vilém Přibyl
Ivana Ašmerová
Danuška Raníková
Anna Tesařová
Jiřina Doležalová
Eva Koutná
Vlasta Macošková
Marta Majerová
František Antolík
Jarmila Kaplanová
Alena Ulmanová
Alois Hlaváč
Luboš Nantl
Věra Holubová
Otto Holáň
Eduard Mende
Ludmila Bouchalová
Vladimír Ukropec
Anna Kőttová
Marie Jalůvková
Edeltraut Nagyová

Jubilanti v Domově Příbor:

Jaroslav Duraj
Marie Hrudičková
Zdenka Londinová

Na střechy nebo fasády domů v městské památkové rezervaci Příbor a jejím ochranném pásmu nelze instalovat fotovoltaické zařízení

Mgr. Marika Demlová (referent odbor investic, rozvoje a správy majetku Městského úřadu Příbor)

Vzhledem k tomu, že se v poslední době jeví jako základní trend, jak se vypořádat s rostoucí cenou elektrické energie, možnost využití solární energie, rozhodl se odbor IRSM touto cestou informovat o problematice instalace fotovoltaických a jiných solárních zařízení (dále jen FVE) na střechách či jiných částech budov v širším centru našeho města.

Zamýšlí-li vlastník objektu v městské památkové rezervaci Příbor (dále jen „MPR“) nebo jejím ochranném pásmu umístit na střechy nebo fasády domů fotovoltaické zařízení, je povinen si předem vyžádat závazné stanovisko výkonného orgánu státní památkové péče (MÚ Kopřivnice, odbor stavebního řádu, územního plánování a památkové péče), a to i přestože je ze všech stran slyšet, že na FVE se povolení nepotřebuje. V památkově chráněných územích je konzultace záměru s odborem památkové péče vždy nezbytná. Netýká se to pouze památkově chráněných staveb, tedy nemovitých kulturních památek, ale všech i nechráněných objektů uvnitř v MPR a jejím ochranném pásmu. Hranice těchto oblastí je možné zjistit na městském webovém portálu „Hranice a ochranné pásmo MPR“.

Je potřeba si uvědomit, že Příbor patří mezi historická sídla s historickou hodnotou, a že památková péče byla zřízena právě proto, aby chránila takové hmotné kulturní dědictví. V prosinci roku 2022 vydal památkový ústav Metodické vyjádření, které má zpřehlednit povolování fotovoltaických a jiných solárních zařízení na památkově chráněných budovách a v chráněných oblastech. Dokument se snaží reagovat na neustávající energetickou krizi a zvyšující se zájem lidí o instalaci solárních panelů: https://www.npu.cz/cs/pamatkova-pece/o-pamatkove-peci/metodicke-materialy/fotovoltaika. K uvedené metodice je nutné podotknout, že je to jen návod, za jakých podmínek může správní orgán památkové péče FVE povolit a není pro něj závazná.

Současné regulace ohledně umístění FVE jsou velice přísné. Konkrétně na střechách či jiných částech budov v MPR Příbor a jejím ochranném pásmu to zakazuje i aktuálně platný Územní plán Příbora, s výjimkou ploch smíšené výrobní. Bude osloveno Ministerstvo kultury jako dotčený orgán s otázkou, zda je možné řešit uvolnění podmínek v další změně územního plánu pro umístění FVE na střechy a fasády domů v památkově chráněných územích. Dle pokynů Ministerstva kultury bude následně město pokračovat.

Poděkování za skvělou akci

Slet čarodějnic ve stylu Wednesday

Bc. et Bc. Barbora Valná (referentka odboru kultury, sportu a cestovního ruchu Městského úřadu Příbor)

Magické úterý 30. 4. 2024 proměnilo zahradu piaristického kláštera v bohatou čarodějnickou slavnost. Slétly se sem čarodějnice z širokého i blízkého okolí rozličného věku i schopností a díky krásnému počasí si všichni zúčastnění užili krásné jarní odpoledne. **Akci ve spolupráci s odborem kultury, sportu a cestovního ruchu města Příbora připravily pracovnice střediska volného času LUNA Příbor, kterým patří obrovský dík za přípravu soutěží a doprovodného programu.** Malé i velké čarodějnice a kouzelníci v kostýmech zaplnili 8 stanovišť, kde plnili tajemné úkoly. V průběhu odpoledne se představily děti z tanečního kroužku Tanečky pro nejmenší pod vedením Zuzany Macečkové, které svým vystoupením doslova učarovaly všem přítomným. Nenechaly se zahanbit ani zkušené „čarodějnice“ z tanečního souboru Lucie Vališové se svým „metlovým“ tancem. Kulturní vložkou pak bylo veselé divadelní představení příborského divadla Přídlo **Addamsova rodina přijela do Příbora**, které mělo obrovský úspěch nejen u dětského obecenstva.

Celá akce byla velice vydařená, což bylo znát především na rozjařených očích malých kouzelných bytostí a také na spokojených tvářích rodičů, kteří měli o své ratolesti na chviličku postaráno.

Jak poznat podvodné SMS

Kateřina Rapčanová (DIGI Babi & Děda)

V poslední době se velmi rozmohl takzvaný smishing, tedy útok na uživatele pomocí podvodných SMS. Zde je pár tipů, jak takovou zprávu poznat a jak na ni reagovat.

» Dávejte si pozor, z jakého telefonního čísla vám SMS přišla. Je v podpise uvedena například Česká pošta? Zkontrolujte jednoduše na internetu, jestli je telefonní číslo opravdu z ČP. Mimoto si dejte pozor na telefonní předvolby. Česká pošta by vám měla psát z českého telefonního čísla (předvolba **+420**) a ne jiného.

» V dnešní době se stává, že odesílatelem zprávy je emailová adresa (**@gmail.com** nejčastěji). Taková zpráva bude s velkou pravděpodobností také podvodná, proto zbystřete. Na druhou stranu, pokud jste uživatelé iPhonu, může se běžně stát, že vám přijde zpráva z adresy s @icloud.com. I tak je lepší si dát pozor a uvědomit si, jestli je to možný odesílatel dané zprávy.

» Pokud je SMS psaná česky, zkuste se zaměřit na gramatiku, diakritiku apod. Pokud jsou zde gramatické chyby, chyby v umístění čárek, střídající se slova s a bez diakritiky, pravděpodobně nejde o neškodnou SMS a nejlepší je ji ignorovat a případně číslo blokovat.

» Velmi často jsou podvodné SMS prezentovány jako upozornění na doručení zásilky. Pokud nic neočekáváte vy ani vaši blízcí, ignorujte zprávu. Pokud balík očekáváte, ujistěte se v aplikaci nebo na webových stránkách dopravce, že jde skutečně o balík avizovaný v SMS.

» Jsou ve zprávě odkazy? Určitě na ně neklikejte bez toho, abyste si pořádně přečetli, kam adresa směřuje. Obsahuje adresa na začátku **http://**? Taková adresa není bezpečná, správně by měla mít na začátku **https://**. Odkazuje-li adresa na stránku české instituce, určitě by měla končit.cz a ne.eu nebo podobně.

» Pokud už na odkaz kliknete, nezadávejte sem žádné citlivé údaje, jako e-mailovou adresu, přihlašovací jméno a heslo nebo údaje do bankovnictví, pokud si nejste jistí, že jde skutečně o požadovanou stránku. Vždy je bezpečnější přejít do svého prohlížeče a instituci (např. ČP) vyhledat takto a přejít na její adresu. Také z odkazů ve zprávách nestahujte aplikace, mohlo by jít o škodlivé aplikace.

» Taktikou podvodníků bývá také často vyvíjení časového nátlaku. Pokud je napsáno, že musíte vykonat nějakou akci v krátkém časovém úseku, nenechte se zviklat a zkuste se i tak kriticky zamyslet nad celkovým obsahem sdělení. Pokud se jedná zdánlivě například o SMS z vaší banky, zkuste raději zavolat na infolinku (telefonní číslo naleznete na oficiálních webových stránkách banky) a ujistit se, jestli je zpráva skutečně od nich.

Všeobecně platí, že pokud si nejste stoprocentně jisti, že zpráva je neškodná, jednoduše na ni raději nereagujte. Pokud jde o něco urgentního, instituce by se vás v takovém případě s největší pravděpodobností snažila zastihnout jinou cestou.

Články o bezpečnosti na internetu a užitečných radách, jak používat chytrý telefon, budou vycházet každý měsíc díky projektu DIGI Babi & Děda, ten je spolufinancován Evropskou unií v rámci programu Evropského sboru solidarity. Projekt je zaměřený primárně na rozšíření digitální gramotnosti mezi seniory. V rámci projektu proběhne série offline seminářů, na které navazují videa dostupná online na YouTube kanále @DIGIBabiDeda a brožura s návody, jak používat chytrý telefon. Více informací se dozvíte na webových stránkách ***www.digibabideda.cz***

Ivančena

Nikola Skálová, Foto: **Jiří Hrubý**

V sobotu 20. dubna jsme se stejně jako spousta dalších skautů vydali na Ivančenu, mohylu na úbočí Lysé hory. Každoročně si zde skauti připomínají své druhy padlé za druhé světové války. V 7:30 jsme se shromáždili u střediska, jen abychom se autem dostali do Malenovic, odkud už se šlo rovnou na onen kopec. Bylo chladno, dokonce místy i sněžilo, ale my se nevzdali. Trasa rychle ubíhala, a tak se nám podařilo během dvou hodin dostat ke kýženému vrcholu. V 11:00 se konala mše, která byla sloužena biskupem ostravsko-opavské diecéze, a poté v poledne se u mohyly konal rituál zahájený skautskou hymnou. Během toho se u řečnického pultu vystřídali jak nově zvolený předseda Junáka, tak i starosta obce Malenovic, nebo předseda krajské rady Junáka. Lidé přednášeli proslovy, byla udělována vyznamenání, poděkování všem, kdo přišel. Ceremoniál byl zakončen českou a slovenskou hymnou. Následoval rychlý sestup a cesta domů. Nakonec jsme měli v nohách okolo 10 km.

Nový kouč mužů FK Primus Příbor

Ing. Martin Procházka (FK Primus Příbor)

Zkušený fotbalový kouč Antonín Mura se ujal našich mužů. Jeho nejúspěšnější trenérské štace byly v poloprofesionálních soutěžích, kdy vedl 16 let jako hlavní manažer i trenér v jedné osobě divizní Město Albrechtice. Nejvyšší trenérský úspěch prožil v FK Mikulovice, se kterým postoupil z krajského přeboru až do 3. ligy. Jeho další působení byly divizní Bruntál, Krnov, Valašské Meziříčí, Muglinov. Naposledy působil jako manažer týmu a zároveň jako trenér v TJ Rapotín, hrající krajský přebor Olomouckého kraje, kdy po nástupu nejdříve tuto soutěž zachránil a následně v další sezóně obsadil 4. místo. Jeho rozhodnutí nastoupit na trenérskou lavičku u nás v Příboře bylo po osobní návštěvě předsedy klubu a nastínění jeho dlouhodobých vizí. Přejeme novému trenérovi mnoho úspěchů a pevně věříme, že nás posune tam, kde si dlouhodobě přejeme být, a to do krajské soutěže. Vystudovanou má licenci A UEFA. Jako trenér nevynechal žádnou sezónu, kdy v kuse trénuje muže od svých 28 let. Co nás i velmi těší, že ocenil hezký areál i prostředí našeho oddílu. Za zmínku stojí jarní práce spojené se zvelebováním venkovních prostor, terénní úpravy před bufetem pro naše návštěvníky.

Hasičské soustředění – 2024

Kristina Kusová, foto: **Martin Kabát**

I tento rok od 18. do 21. dubna jsme vyrazili na soustředění plné zábavy a tréninku. Jenže letos bylo všechno jinak než předešlé roky, čekal na nás totiž jiný sportovní areál, v obci Hutisko-Solanec. Hned první den k večeru byl areál prozkoumán některými staršími žáky a přišli jsme i na to, že máme bazén, na který však počasí bohužel nebylo. Druhý den ráno nás vzbudilo svítající sluníčko, a tak se všichni těšili, že vyrazíme trénovat na dráhu, k nedaleké škole. Vše se změnilo, když při dopoledním chystání CTIF útoku začalo sněžit. Samozřejmě nás sníh, kroupy a ani déšť neodradil. Příští den se počasí moc nezlepšilo. I přesto si trenéři pro nás přichystali ranní rozcvičku, která probrala úplně všechny, a poté nás vytáhli na,,menší'' procházku, při níž jsme mohli spatřit památník Charloty Garrigue Masarykové (ženy trpitelky). Odpoledne se na chvíli vyjasnilo, a tak se šlo trénovat. Večer jsme si ještě užívali společně strávené chvíle, zpívalo se, tančilo a jedlo. Poslední den nám byl dopřán zasloužený bazén a sauna v Rožnově pod Radhoštěm. To jsme ale netušili, že nás čeká dlouhá cesta domů. To by totiž nebyli naši trenéři, kdyby si zase něco nepřipravili. Vzali to s námi přes Jurkovičovu rozhlednu, sice nohy bolely a byli jsme promočeni tak, že nám v botách čvachtalo, což je v 4 °C celkem výzva, ale hájovští hasiči se nevzdávají za žádných podmínek. Poté na nás už čekala připravená auta, která nás odvezla domů, do tepla. Hned další víkend po soustředění jsme si zaběhli první Floriánkovou soutěž v Lubině, kde se hlavně starší žáci mohou pyšnit 1. místem. I přes někdy nepříjemné počasí si všichni soustředění užili a budeme na něj vzpomínat jen v dobrém. Na závěr bychom chtěli poděkovat městu Příboru za finanční podporu, bez které by se nedalo absolvovat soustředění v takové míře.

Stavění máje v Klokočově proběhlo 27. 4. 2024

Karel Till ml. (za O. s. Klokočov, z. s.)

Jako každým rokem se i náš Klokočov pyšní májkou. Na hřišti v Klokočově se v sobotu 27. 4. parta siláků vrhla do stavění nádherného symbolu, chcete-li prvku jarních slavností. Hezky postaru, bez použití moderní techniky. Na avizovanou událost se přišlo podívat asi 50 lidí. Jelikož se v našem případě jedná, jak říkáme, o „komorní" událost, bylo vše bez dalšího doprovodného programu. I přesto se naši chlapi rozhodli veřejnosti vyhovět s menším občerstvením. Navíc si mohl každý opéct na ohni párek. Májka byla vztyčena kolem 16. hodiny. Následovalo již zmíněné pohoštění se závěrečným pálením čarodějnice. Po loňském úspěchu byla letos velmi žádaná, tak na hranici vzplála v našem pořadí již druhá. Po úspěšném dni a postavení máje je ovšem zapotřebí ji hlídat. Toho se zhostili kluci z našeho sdružení. No a teď už jen netrpělivě čekat na slavnostní kácení. To probíhá tradičně s velkou slávou spojenou se dnem pro děti plném her 1. června.

Fotografie naleznete na stránkách **WWW.KLOKOCOV.COM**

Co se děje u nás ve škole

Mgr. Dana Lišková (za pedagogy ZŠ Jičínské)

Na žáky 4. ročníku v dubnu čekala **výprava za neandrtálci**. Čtvrťáci se vypravili do jeskyně Šipka ve Štramberku, do míst, kde před 32 tisíci lety pobývali neandrtálci. Ve výukovém programu vedeném archeoložkou se seznámili se způsobem života těchto pravěkých lidí. Dozvěděli se, jaké nástroje tito lidé používali, jak je vyráběli, a mohli si osahat jejich repliky. V Muzeu Šipka si potom prohlédli archeologické nálezy nejen z doby kamenné, ale i z pozdějších období pravěku.

Ve čtvrtek 18. 4. 2024 naše školní fotbalové mužstvo uspělo na turnaji **McDonald's Cup**, kde jsme si vybojovali bronz. Celý turnaj byl napínavý až do posledního hvizdu. Chceme pogratulovat celému týmu a především našemu hráči Matějovi, který se stal nejlepším střelcem celého turnaje. Uznání si zaslouží i náš gólman Marek za skvělý výkon mezi tyčemi.

Den Země si žáci naší školy připomínají vždy různými exkurzemi a také sběrem odpadků v přírodě. K již tradičním akcím patří i Den Země pořádaný Městský úřadem Příbor. Ten letošní se konal 29. 4. v městském parku a byl zaměřen především na zvířata. Děti si prohlédly hospodářská zvířata, jako např. drůbež, ovce, kozy, poníky, dále domácí mazlíčky, např. morčata, křečky, zakrslé králíky, činčily, ale i exotické plazy a ptáky. K vidění byla i volně žijící zvířata dočasně ubytovaná v záchranné stanici, jako např. ježek nebo netopýr. Děti si mohly řadu zvířat pohladit nebo vzít do ruky. Atraktivním zážitkem byla možnost pomazlit se s tažnými psy a dozvědět se něco o musherství, tedy sportovní jízdě ve psím spřežení. Nechyběly ani úkoly o třídění odpadu, otázky z oblasti myslivosti, poznávání rostlin, nebo stánek Technických služeb Příbor, kde si děti zasely do hrníčku bylinky. Děkujeme MU Příbor za vydařenou akci.

Naši deváťáci si v rámci hodin anglického jazyka připravili pro žáky z 1. stupně zajímavý program. Představili jim **anglicky mluvící země a jejich tradice**, významné stavby, národní symboly, tance, sporty a mnoho dalšího. To vše zážitkovou formou. Děti stihly během 45 minut audienci u královny, daly si s ní čaj a zašly na rugby. Poté se „rychlostí světla" přemístily do Austrálie a Nového Zélandu. Tady měly jedinečnou příležitost zhlédnout „pravou" Haku. Poslední zastávka byla v USA. Přivítali je indiáni a kovbojové. Děti si vyzkoušely zatančit i americké country. Všem deváťákům moc děkujeme za organizaci hodin anglického jazyka pro mladší spolužáky.

Naše škola splnila všechny podmínky stanovené společností Mensa a byla zařazena do sítě škol s ní spolupracujících. Na webových stránkách Mensy a naší školy naleznete všechny informace týkající se **spolupráce s Mensou** a aktivit Klubu nadaných dětí, který na škole působí.

Tatra v Příboře, 24. díl

Jiří Slaný, Zdeněk Kübel, Fotografie: **archivy Františka Pěluchy a ZV ROH**

Obr. č. 71 – mužstva technického úseku „INKOUSTI" a „ÚDRŽBY": stojící zleva B. Kelnar, Ing. M Bartoš, S Pustějovský, J. Liberda, Ing. Z. Kübel, J. Janičák, J. Jeřábek, P. Bělunek, J. Filip, P. Melčák, M. Macke, vpředu P. Návrat, J. Strakoš, J. Slaný, Ing. M. Fučík, F. Pělucha, J. Mazur, L. Kopka,?

Mezi nejlepší zápasy **tatrováckých fotbalových turnajů** patřilo památné finále mezi **Údržbou a Inkousty**. Před zápasem Inkoust **Břeťa Kelnar** vlastnoručně ufušovanou elektrickou sekačkou s 30cm záběrem celý den sekal trávu skotnického hřiště tak, že sestřižený pažit by mohl závidět i prvoligový Baník Ostrava a pochvalně se o něm zmínil i pozvaný ředitel závodu **Jarda Gumulec**, přezdívaný Ola Gum, který o sobě tvrdil: „chlapi, já jsem v mládí také kopal a měl jsem ránu, jako když kopne kůň...!!!"

Předsedkyně ROH **Drahuška Hammeršmídová** se slušivým kloboučkem proti slunci seděla s ředitelem v čestné lóži na vyřazených rozvrzaných sklápěcích židlích z příborského kina vylepšených molitanovými podložkami a nevěřícně kroutila hlavou.

Ale to už finále turnaje začalo. Údržba útočila a aby zmátla Inkousty, postavila do útoku brankáře příborského oddílu kopané **Petra Melčáka**. Tento tah sice přinesl Údržbě první úspěch, když dotyčný vstřelil hlavou branku. Inkousti však měli ve svých řadách také dva aktivní příborské hráče a o poločase vykoumali, jak soupeře zdolat.

Technik si musí poradit ve všech situacích, zvláště když soupeř měl ve středu obrany fotbalovou legendu **Frantu Buska**. A tak se stalo, že jeden aktivní příborský fotbalista, Inkoust **Standa Pustějovský** hrající v záloze s druhým aktivním příborským fotbalistou Inkoustem **Frantou Pěluchou**, začal v poločasové přestávce kulhat a ovázal si koleno obvazem. Technolog stařešina **Franta Hanzlík** nenápadně rozšířil v táboře soupeřů fámu, že je to vážné a doložil to slovy: „Stando, nečuňuj a pij...!!!" a podal mu láhev s nápisem slivovice, ve které byla obyčejná voda. Standa si okatě přihnul z láhve a odpotácel se na hřiště do středu útoku místo Břéti.

Začal druhý poločas. Břéťa si v záloze s Frantou párkrát přihrál, Standa naběhl do uličky, dostal od Franty přihrávku přes středního obránce, jak byl zvyklý z mistráků, a šel sám na brankáře Údržby ... a vyrovnal.

Než se Údržba vzpamatovala, Inkousti to zopakovali ještě jednou a už vedli. Standa se vrátil do zálohy,a pak už následovalo báčko Inkoustů z nohy na nohu, v zadních řadách tvrdili muziku Josef s Jirkou a Jarouš v brance neustále řval „ofsajd, ofsajd, ... pískej ty

Obr. č. 72 – ... tentokrát to ještě nevyšlo: zleva Bruno Wagner, Franta Busek, Ing. Mojmír Bartoš, Břeťa Kelnar, Jenda Mazur

Obr. č. 73 – předávání cen: V. Sýkora, předsedkyně ZV ROH Draha Hammerschmiedová, ředitel závodu TATRA Příbor Jaromír Gumulec, kapitán mužstva „Údržby“ Jan Mazur

rozhodčí zápas ukončil se slovy: „lepší tečku si už nemůžete přát“. Ruda Havránek sice protestoval, ale když mu spolupracovník, počítačový technolog **Vašek Neusser** vysvětlil, že třetí třetina se hraje jen v hokeji, jeho radost a radost všech ostatních příznivců Inkoustů neznala mezí.

Následovalo vyhlášení vítězů a bujará oslava na lavicích za brankou mezi brízkami. Brzy došlo pivo a Ola Gum poslal svého šoféra Olina pro další bečku. Ten to ale odmítl s tím, že mu bude jeho vyšperkovaná T613 „smrdět pivem“. Ovšem po ředitelových slovech „pič.su malý, jeď ...!!!“, dotyčný briskně vyrazil a bečku přivezl zabalenou do molitanové podložky, kterou mu ochotně zapůjčila předsedkyně ROH. Ta mezitím málem přišla o svůj apartní klobouček, protože jí pořád někdo mával vlajkou Inkoustů nad hlavou a řval „Inkousti jsou lepší“.

Slavilo se dlouho do noci a šéf Inkoustů Josef táhl domů kolo za sebou jako psa. Viděla ho manželka a okamžitě mu spálila gumotextilní kopačky.

„Tak jsem dosportoval, kur kala pípa de la matros,“ pravil smutně Josef.

A tím také skončily naše slavné tatrovácké fotbalové turnaje ...!!!

Seongnam Mandolin Orchestra vystoupil v Kulturním domě v Příboře

Mgr. Miroslava Motlíčková Ratajová, Foto: **Stanislava Slováková**

Sobotní podvečer 4. května obohatil kulturní dění v Příboře koncert pro nás netradičního mandolínového uskupení Seongnam Mandolin Orchestra. Orchestr pochází ze stejnojmenného jihokorejského města Seongnam a do Příbora se dostal díky nadšenému propagátorovi česko-korejské hudební spolupráce Josefu Pukovcovi.

Mandolínové hudební uskupení vystoupilo ve složení mandolín, mandol, kytar, kontrabasu a flétny pod vedením dirigentky Hong Chang-Mi, která je zároveň aranžérkou a skladatelkou mandolínové hudby. Orchestr patří mezi nejlepší mandolínové soubory v Jižní Koreji.

V Kulturním domě zazněla vážná hudba i známé filmové melodie. Pod taktovkou dirigentky Hong Chang-Mi jsme si mohli poslechnout větu z ikonického *klavírního koncertu č. 21* skladatele W. A. Mozarta, kterou také můžeme znát z filmu švédského režiséra Bo Widerberga Elvíra Madiganová (1967), *americký církevní chorál* skladatele Williama J. Kirkpatricka, mexickou píseň *Granada* z pera Agustína Lary (1932), *Sleigh Ride* (Jízda na saních) hudebního skladatele Leroye Andersona (1948) nebo skladbu *Italy* v úpravě japonského komponisty Nakagawy Nobuyoshi. V žánrově pestrém repertoáru nechyběly ani tradiční korejské lidové písně nebo jejich variace v podání kytarového souboru Guitar Rock a překrásné sólo pro mandolínu z pera italského skladatele Raffaela Calace s názvem *Notturno*, které přednesla Hong Chang-Mi.

Korejské hudebníky odměnilo publikum v závěru koncertu vřelým potleskem ve stoje. Hudebním podvečerem tradičně provázela Věra Pukovcová. Závěrem nezbývá než poděkovat organizátorovi celé akce Josefu Pukovcovi a městu Příboru za jeho finanční podporu.

Knižní novinky na měsíc červen

Elena Fialová (Městská knihovna Příbor)

Thriller ***Helen Fieldsové* Léčebna** je další, v pořadí druhý případ forenzní psycholožky Connie Woolwineové. V přísně střeženém ústavu pro ty nejhorší zločince dojde k vraždě zdravotní sestry a pohřešuje se i její novorozeně. Únosce žádá výkupné, čas neúprosně běží. Forenzní psycholožka Connie Woolwineová dokáže proniknout do mysli pachatele jako nikdo jiný, a tak se v utajení vydává mezi vyšinuté sériové vrahy. K nalezení dítěte má pět dní, déle kojenec nemůže přežít. Connie v ústavu narazí nejen na zlo v čiré podobě, ale také na hranice vlastní příčetnosti.

Americká spisovatelka ***Sarah Jio*** ve svém nejnovějším románu **Všechny květy Paříže** kombinuje příběh ze současnosti a druhé světové války. Američanka Caroline se po nehodě probouzí se ztrátou paměti v Paříži a snaží se rozklíčovat mlhavé vzpomínky na dřívější život. Nepoznává sama sebe ani byt, v jehož zdi objeví tajemné dopisy. Ty o sedm desetiletí dříve sepsala mladá vdova Céline, která byla během druhé světové války nucena s dcerkou a svým otcem opustit rodinné květinářství. Obě ženy hledají způsob, jak uniknout z tíživé reality. Na proslulé ulici rue Cler se může stát cokoliv. Celá Paříž je totiž plná příběhů...

Dobrodružný román **Poslední království *Steva Berryho*** čtenáře zaujme historickou záhadou z období vlády krále Ludvíka II. Bavorského, který byl v roce 1886 zbaven funkce a následně za záhadných okolností zemřel. Výstřední panovník se v posledních letech

života snažil najít nové království, v němž by mohl vládnout podle svého. Cotton Malone a Luke Daniels teď hledají listinu dokazující, komu toto území vlastně patří. Jelikož po dokumentu kromě USA prahnou následníci bavorského trůnu, Německo i Čína, mají američtí agenti v patách velmi nebezpečné protivníky. A ti udělají cokoli, aby poslední království bylo jejich.

Miriam Bláhová píše romance, které v sobě spojují současnost a historii. **Příběh mateřídoušky** čtenáře zavede na Jablůnkovsko v první polovině dvacátého století. Hlavní hrdince Anně se začne hroutit manželství, odjede tedy s tříletým synem ke své matce a při průzkumu chaloupky po předcích najde pytlík s mateřídouškou. Díky ní se dostává k událostem první poloviny dvacátého století, vyhroceným vztahům mezi Čechy a Poláky i velké lásce, které stála v cestě řada překážek. Zatímco Anna poznává osud vlastní rodiny a historii Jablůnkovska, příběh její prababičky Věry vypráví o zdejších poměrech a pokrokových myšlenkách, pro něž neměli sousedé v těžké době pochopení.

Francouzský autor detektivních románů ***Jean-Luc Bannalec*** napsal další, už jedenáctý případ komisaře Dupina-**Bretaňské noci**. Rodinu inspektora Kadega zasáhne těžká rána osudu. Zemře jeho milovaná teta. Ale aby toho nebylo málo, inspektora kdosi napadne a ohrozí na životě na jejím pozemku. Dupin a jeho tým jsou hluboce otřeseni a pátrají po možných motivech tohoto zločinu. Již brzy vyjdou najevo podivné nesrovnalosti...

Centrum tradičních technologií Příbor

Červen 2024

VÝSTAVA:
TMA JAK V PYTLI. O tom, jak se kdysi svítilo...

Výstava věnovaná historickým formám svícení a rozdělávání ohně je postavena na muzejních sbírkových předmětech a experimentech Centra tradičních technologií Příbor. Velké množství světla, které nás dnes ve dne v noci obklopuje, nebylo v minulosti vůbec samozřejmostí a světlo a tma představovaly pro naše předky mnohem větší kontrast.

» **4. června 2024 – jaro 2025**

AKCE:
DEN S OŽIVLOU HISTORIÍ I.

První ročník akce zaměřené na prezentaci fenoménu „oživlé historie“. Coby hlavní hosté vystoupí lovecká družina **Jagāri**, která ztvárňuje život a boj v 9.–10. století napříč Evropou.

» **Sobota 29. června 2024; 9.00–16.00**

» **Vstupné: 80 Kč**

Otevírací doba muzea

Úterý, středa, čtvrtek:
9.00 – 12.00 13.00 – 16.00
Sobota:
9.00 – 12.00 12.30 – 17.00

Kontakt:

Muzeum Novojičínska, příspěvková organizace – Centrum tradičních technologií Příbor
Lidická 50, 742 58 Příbor
Tel.: 556 725 191
e-mail: **pribor@muzeumnj.cz**
Web: **www.muzeumnj.cz/pribor**

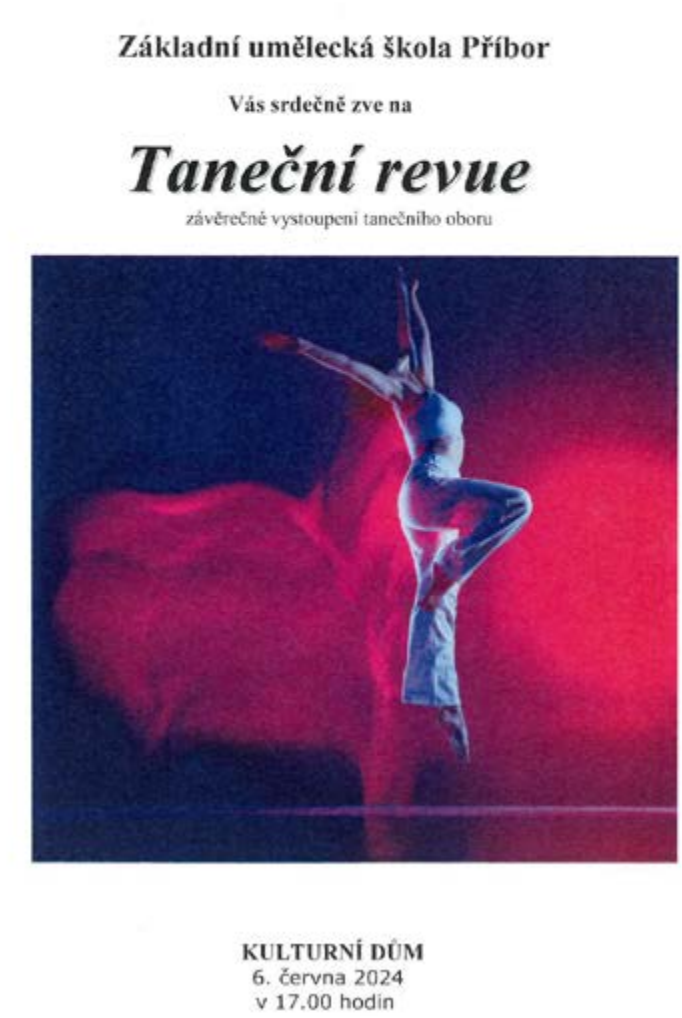

PRONÁJEM NEBYTOVÝCH PROSTORŮ

- Rozloha 106 m čtverečních
- 4 místnosti
- Možné prohlídky po předchozí domluvě
- Pro bližší informace prosím kontaktujte 775927300 (po předchozí SMS)

07.06.24
NOC KOSTELŮ
WWW.NOCKOSTELU.CZ

Římskokatolická farnost Příbor
Vás zve do farního kostela
NAROZENÍ PANNY MARIE

Čas	Program
17:00	Mše svatá za město Příbor
18:30	Koncert Příborské Scholy pod vedením Martina Monsporta
19:00-22:00	„Příbor z nadhledu“- volný vstup na věž kostela
19:45	Přednáška PhDr. Václava Michaličky, Ph.D.: čtení z barokních knih
21:00	Varhanní koncert zahraje Karel Monsport Bedřich Smetana – Vltava - druhá symfonická báseň z cyklu Má vlast u příležitosti 200 let od narození B. Smetany Vierne – First Symphony Final
22:00	„Venite adoremus“ – zvonění kostelních zvonů „Urbi et populi““ –modlitba za Příbor
22:05	Ukončení

Doprovodné akce:

Výstavy: Jarmila Suchánková – „malování s vášní“
Metoděj Beran – současná tvorba místního umělce a řezbáře.

MĚSTO PŘÍBOR POŘÁDÁ

KONCERT V PIARISTICKÉ ZAHRADĚ

SPOLEČNĚ VYSTOUPÍ

ŽESŤOVÝ KVINTET A PĚVECKÝ SBOR

ALL BRASS BAND
A
ONDRÁŠ

V SOBOTU 8. 6. 2024
V 17:00 HODIN

VÍKEND OTEVŘENÝCH ZAHRAD · All Brass Band · ONDRÁŠ

Základní umělecká škola Příbor
otevírá nové obory

PĚVECKÝ SBOR VALENTINEK

ZAMĚŘENÝ NA ZPĚV REGIONÁLNÍCH LIDOVÝCH PÍSNÍ A JEJICH PŘEDSTAVENÍ NA KONCERTECH.

SBORMISTRYNĚ: **BLANKA HRUBÁ**

NÁBOR ŽÁKŮ:
PÁTEK 14. 6. A PONDĚLÍ 17. 6.
15 – 17 HODIN V SÁLE ZUŠ PŘÍBOR.
PŘIJÍMÁME ŽÁKY OD PŘEDŠKOLNÍHO VĚKU

BICÍ

VYUČUJÍCÍ: MARTIN HRČEK
NÁBOR ŽÁKŮ: ČTVRTEK 20. 6. A PÁTEK 21. 6.
15 – 17 HODIN V SÁLE ZUŠ PŘÍBOR.
PŘIJÍMÁME ŽÁKY OD 9 LET.

KONTAKT: 556 723 555, ZUS.PRIBOR@NETTLE.CZ

www.zuspribor.cz

Sdružení Klokočovjanů Vás zve na 3. ročník.

KLOKOŠLAP,

který se uskuteční 15. 6. 2024
Start a registrace od 8:00 do 11.00h.
na hřišti v Klokočově u Příbora.

K dispozici bude 10 tras pro cyklisty i pro rodiče s kočárky, pro naše nejmenší i nejstarší. Trasování pomocí QR kódu. Registrovat se může kdokoli na kolech či kolečkách.

Délka tras od 6 do 45 km, každý si přijde na své. Zároveň bude během dne v areálu klokočovského hřiště probíhat „cyklotrail“ a jízda zručnosti. Součástí bude nauka základních dopravních značek.

Startovné: děti do 15 let zdarma, dospělí 80 Kč
V ceně startovného alko či nealko pivo.
V průběhu a hlavně v závěru celé akce bude vyhodnocení a také rozdání drobných cen pro registrované účastníky.

Občerstvení zajištěno: pivo, limo, párek v rohlíku, FAZOLOVÝ guláš.

Pro případné dotazy volejte 605 447 423
WWW.KLOKOCOV.COM

Tenisový klub Příbor, z. s.,

nabízí sportovní veřejnosti možnost hraní na tenisových kurtech v Příboře.
Kurty jsou pro veřejnost otevřeny od soboty 4. května 2024 denně od 9°° do 19°°hodin.
Rakety a míčky je možno zapůjčit u správce.

Hraní je možno domluvit předem přímo na kurtech (za bývalou restaurací MEXIKO) nebo na telefonu 739705255.

UZÁVĚRKY MĚSÍČNÍKU
ČERVENEC-PROSINEC 2024

Pátek	14. 6.
Pondělí	15. 7.
Pátek	16. 8.
Pátek	13. 9.
Pondělí	14. 10.
Pátek	15. 11.
Pátek	6. 12.

Veškeré příspěvky zasílejte prosím elektronicky vždy do stanoveného data konkrétního vydání Měsíčníku města Příbora **do 14:00 hod**. odpoledne na tic@pribor-mesto.cz. Příspěvky, které obdržíme po stanoveném datu a hodině, budou automaticky zařazeny do následujícího vydání. Děkujeme a budeme se velmi těšit na Vaše příspěvky i spolupráci s Vámi.

Město Příbor Vás zve na

4. Letní hudební podvečer v piaristických zahradách.

Koncert se uskuteční v pátek 28. června 2024 v 19:00 hodin.

V programu zazní známé spirituály a skladby v provedení **Komorního pěveckého kvarteta** a dixielandové, swingové a populární melodie v podání **Příborského žesťového kvinteta.**

Jako **hosté večera** vystoupí **Kristián Gebek (zpěv) a Milan Sklenovský (bicí).**

Všichni jste srdečně zváni.

Věříme, že se Vám koncert bude líbit a strávíme pohodový páteční podvečer.

LUNA PŘÍBOR
STŘEDISKO VOLNÉHO ČASU
Letní tábor
STRÁŽCI GALADINKY
Kdy: 5.7.2024 - 14.7.2024
Kde: LT Hadinka Klokočov u Vítkova
Kdo: agenti/ky ve věku 7 až 17 let
Více informací: www.lunapribor.cz/tabory/480-hadinka

SBOR DOBROVOLNÝCH HASIČŮ
PŘÍBOR
BENÁTSKÁ NOC
29.6.2024
OD 19:00
V ZAHRADĚ HASIČSKÉ ZBROJNICE
HUDBU ZAJISTÍ KAPELA "TNT"
VSTUPNÉ: 50 KČ

Centrum tradičních technologií Příbor
DEN S OŽIVLOU HISTORIÍ I.
kdy 29. 6. 2024 | 9–16h
kde Centrum tradičních technologií Příbor
vstupné 80 Kč
První ročník akce zaměřené na prezentaci fenoménu „oživlé historie". Coby hlavní hosté vystoupí lovecká družina Jagari, která ztvárňuje život a boj v 9.–10. století napříč Evropou.
www.muzeumnovojicinska.cz #muzeumnovojicinska
itv

Centrum tradičních technologií Příbor
TMA JAK V PYTLI
O tom, jak se kdysi svítilo...
kdy 4. 6. 2024–jaro 2025
kde Centrum tradičních technologií Příbor
Výstava věnovaná historickým formám svícení a rozdělávání ohně je postavena na muzejních sbírkových předmětech a experimentech Centra tradičních technologií Příbor.
www.muzeumnovojicinska.cz #muzeumnovojicinska
itv

CMS Vienna - Dipl. MgA Soyung Yu, Mgr. Josef Pukovec a město Příbor Vás zvou na

JUBILEJNÍ KONCERT

OHBLESS PIANO ENSEMBLE

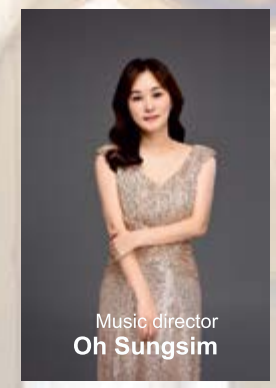

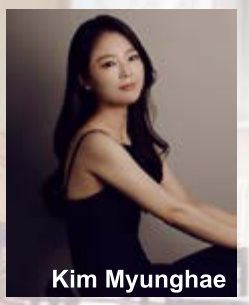

laureátky mnoha světových klavírních mezinárodních soutěží v New Yorku, Seoulu, Mannheim,Limburg

ZA DOPROVODU OSTRAVSKÝCH KOMORNÍCH SÓLISTŮ

na programu zazní klavírní koncerty W. A. Mozarta a L. van Beethovena

vstupné dobrovolné

22. července 2024 pondělí 18:00 hod.

PŘÍBOR, REFEKTÁŘ PIARISTICKÉHO KLÁŠTERA

CMS Vienna

ČESKO-KOREJSKÁ SPOLEČNOST
체 코 – 코 리 아 협 회

změna programu vyhrazena

HLINÍKOVÝ PLOT Z TAHOKOVU TYP: CREATIVITY (barva antracit)

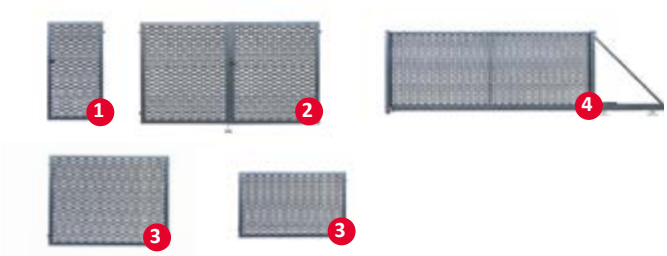

1 **BRANKA**
Rozměr: 90x150 cm
Cena: 8 300,-

2 **DVOUKŘÍDLÁ BRÁNA**
Rozměr: 300x150 cm
Cena: 17 500,-

3 **PLOTOVÉ POLE VELKÉ**
Rozměr: 200x150 cm
Cena: 7 700,-
PLOTOVÉ POLE MENŠÍ
Rozměr: 200x120 cm
Cena: 7 100,-

4 **POSUVNÁ BRÁNA**
Rozměr:400 (570)x150 cm
Cena: 46 400,-
***Možnost dodání se sadou pohonu pro posuvnou bránu značky CAIS**

NA OBJEDNÁVKU VYROBÍME JINÉ ROZMĚRY A JINÉ BARVY DLE VZORNÍKU RAL.
NAVŠTIVTE VZORKOVOU PRODEJNU VE FRÝDKU-MÍSTKU (Příborská 1494)
OBJEDNÁVEJTE PŘES E-SHOP: www.eplechy.cz
VOLEJTE: 601 365 730 / NAPIŠTE NÁM: info@technotron-metal.cz

QR: eplechy.cz (plotové systémy)

Plotové sloupky, kotvící prvky a montážní sada skladem na e-shopu: www.eplechy.cz

DEN PAMÁTKY OBĚTÍ KOMUNISTICKÉHO REŽIMU

Vážení občané,
připomeňme si společně památku obětí komunistického režimu.
Zveme vás na setkání u pomníku s deskou připomínající tyto oběti
***ve čtvrtek 27. 6. 2024 v 19 hodin**. Společně zde položíme kytici.*
Pomník se nachází v prostoru za ZŠ Jičínská.

Srdečně vás zve místní sdružení ODS Příbor

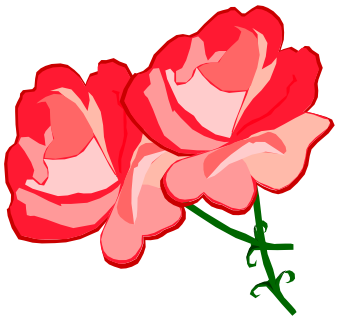

REBEL
ROCK TV
Jediná rocková televize
Soutěže o vstupenky,
rockové novinky.

RAINBOW RUN V PŘÍBOŘE

15. 6. 2024 | Městský park v Příboře

PROGRAM

RAINBOW RUN

12:30 OTEVŘENÍ
13:00 SOUTĚŽE PRO NEJMENŠÍ
13:25 ROZCVIČKA
13:30 RAINBOW RUN KIDS 1 KM
14:00 KAMARÁD JIRKA
14:55 ROZCVIČKA

RAINBOW FEST

15:00 RAINBOW RUN FAMILY 2 KM
15:45 BAREVNÁ PÁRTY S KAMARÁDEM JIRKOU
16:15 ROZCVIČKA
16:20 RAINBOW RUN 5 KM
17:15 AFTERKA S KAMARÁDEM JIRKOU
18:00 KONEC

CENA

Rainbow Run 1 km	190 Kč
Rainbow Run 2 km	250 Kč
Rainbow Run 5 km	330 Kč

Cena vstupenky zahrnuje startovací číslo, originální medaili Rainbow Run, barvu na trase

Prodej vstupenek a více info v informačním centru Příbor.

MĚSTO PŘÍBOR VÁS ZVE NA
SVATOJÁNSKÉ OHNĚ
A METÁNÍ METEL
PARK NA NÁBŘEŽÍ RUDOARMĚJCŮ
22. 6. 2024
SOBOTA
OD 18:00
KAPELA ČELADENKA
GULÁŠ, OBČERSTVENÍ A POSEZENÍ
ZAPÁLENÍ VATER A METÁNÍ METEL PŘES ŘEKU LUBINU OD 21:00

PŘÍBOR ČERVEN

8. 6. SOBOTA
KONCERT: ALL BRASS BAND A ONDRÁŠ
17:00 PIARISTICKÉ ZAHRADY

15. 6. SOBOTA
RAINBOW RUN
12:30-18:00 MĚSTSKÝ PARK PŘÍBOR

20. 6. ČTVRTEK
50,-
BAREVNÝ ČTVRTEK: STANISLAV HAVLÍČEK
17:00 PIARISTICKÝ KLÁŠTER

22. 6. SOBOTA
SVATOJÁNSKÉ OHNĚ A METÁNÍ METEL
18:00 PARK NA NÁBŘEŽÍ RUDOARMĚJCŮ

28. 6. SOBOTA
HUDEBNÍ PODVEČER: PŘÍBORSKÉ ŽESŤOVÉ KVINTETO
19:00 PIARISTICKÉ ZAHRADY

VÍCE INFORMACÍ NALEZNETE NA WEBU MĚSTA PŘÍBORA V SEKCI KALENDÁŘ AKCÍ

TĚŠÍME SE NA VÁS